

# Intención emprendedora de estudiantes de la carrera de Auditoría de la Universidad Católica del Maule (Chile)

## Entrepreneurial intention of students of the Audit career at the Catholic University of Maule

SEPULVEDA, Joseline J. 1; VALENZUELA, Andrés 2 y GALVEZ, Francisco, A. 3

Recibido: 28/12/2018 • Aprobado: 26/03/2019 • Publicado 15/04/2019

### Contenido

1. Introducción

2. Metodología

3. Resultados

4. Conclusiones

Referencias bibliográficas

### RESUMEN:

La presente investigación analizó la incidencia de la transición universitaria en cuanto a la intención emprendedora de los estudiantes. El objetivo de la investigación fue determinar el impacto que tienen las actividades curriculares que están relacionadas al emprendimiento. El método de estudio utilizado fue de carácter cuantitativo, aplicándose un instrumento que permite medir potencialidad emprendedora. Los resultados indican que la formación de los estudiantes incide en la potencialidad emprendedora de éstos, corroborando además que tan capaces se sienten para emprender.

**Palabras clave:** Emprendimiento, educación emprendedora, intención emprendedora, universidad

### ABSTRACT:

The present investigation analyzed the incidence of the university transition in terms of the entrepreneurial intention of the students. The objective of the research was to determine the impact of curricular activities that are related to entrepreneurship. The study method used was of a quantitative nature, applying an instrument that allows measuring entrepreneurial potential. The results indicate that the formation of the students affects the entrepreneurial potential of these, corroborating also how capable they feel to undertake.

**Keywords:** Entrepreneurship, entrepreneurial education, entrepreneurial intention, university

## 1. Introducción

En los últimos años han surgido diversas investigaciones que explican la relevancia de la intención emprendedora en universitarios, por ejemplo, Contreras, Wilches, Graterol y Bautista (2017) y Soria, Zúñiga y Ruiz (2016). La formación en emprendimiento se ha convertido en una prioridad del sistema educativo, Paternina (2018). Se entiende por empresario quien utiliza el ingenio para realizar innovación sin que implique la participación

directa en la creación y dirección de empresas (Bucardo, Saavedra y Camarena, 2015), es aquí donde reside el concepto de actitud o intención emprendedora. Es decir, un individuo puede mostrar actitudes y aptitudes para emprender, pero no necesariamente concretizarlo.

En la literatura se puede encontrar numerosos modelos que explican la intención emprendedora de los individuos. Los estudios provienen desde múltiples disciplinas, entre las que se encuentran la psicología, economía, sociología, entre otros. Bajo este contexto, se puede referenciar a Ajzen (1991) y la conducta planificada quien demostró que existen variables actitudinales, normas subjetivas y niveles del locus de control en los individuos que pueden determinar la intención sobre una actividad. En consecuencia, muchos estudios de actitud emprendedora se han basado en este tipo de modelos, por ejemplo, Aragón, Baixauli y Carrasco (2017) y Ahmed, Chandran y Klobas (2017).

Conjuntamente, otros modelos explican la conducta emprendedora, por ejemplo, el propuesto por Krueger y Brazeal (1994) y Krueger, Reilly y Carsrud (2000) quienes demuestran que existen variables de control percibido, autoeficiencia, intereses y expectativas que intencionan una conducta. Simultáneamente, estudios de Ferreira, Garrido y Fernández (2011) plantean que las variables explicativas que predicen el desarrollo emprendedor son las relacionadas con recursos y capacidades, mientras que Sarasvathy y Venkataraman (2011) y Szirmai, Naude y Goedhuys (2011) han incluido variables como las habilidades, necesidades, oportunidades y actitudes.

Consecuentemente, estudios recientes como por ejemplo el desarrollado por Johannisson (2016) indica que el emprendimiento es un fenómeno procesual, es decir, que median múltiples variables como las capacidades cognitivas, afectivas y conativas.

La temática de la intención emprendedora en estudiantes universitarios ha sido ampliamente estudiada en los últimos años, como por ejemplo los ya citados Soria *ét al.* (2016) y Contreras *ét al.* (2017). Sin embargo, existen pocos estudios que den cuenta de los efectos que tiene la transición universitaria en la capacidad emprendedora basada en la percepción de los estudiantes. La mayor parte de los estudios analiza a los individuos en un momento del tiempo y bajo variables sociodemográficas, por ejemplo, Amorós y Acha (2014) quienes evidencian que la intención emprendedora es favorecida por condiciones demográficas.

Bajo este contexto, estudios de Fayolle y Gailly (2013) encontraron que las variables que mayormente determinan la intención emprendedora en universitarios son: los programas orientados al emprendimiento y el nivel de implementación, es decir la frecuencia y año cursado por el estudiante. Por otro lado, Bae, Qian, Miao y Fiet (2014) logran identificar correlación positiva y significativa entre la educación emprendedora y la intención neuronal emprendedora.

Al mismo tiempo, Chapa (2008) evidenció las bondades y ventajas de formar programas con actividades curriculares que se orienten a la creación de empresas. Es así como, dentro del mismo estudio se declara que estas estrategias consiguen formar el ánimo emprendedor y la creatividad de los estudiantes. Por tal motivo, es importante evaluar la implementación de estas actividades o conjunto de actividades y verificar las existencias de variaciones entre niveles de estudio.

El presente estudio tiene por objetivo analizar la intención emprendedora de los estudiantes en la transición universitaria. Para ello, se plantea el siguiente modelo de explicación sobre la intención emprendedora planteado por Soria *ét al.* (2016) basado en una medición realizada por la escala propuesta por Robinson (1987).

**Figura N° 1**  
Modelo de Intención Emprendedora

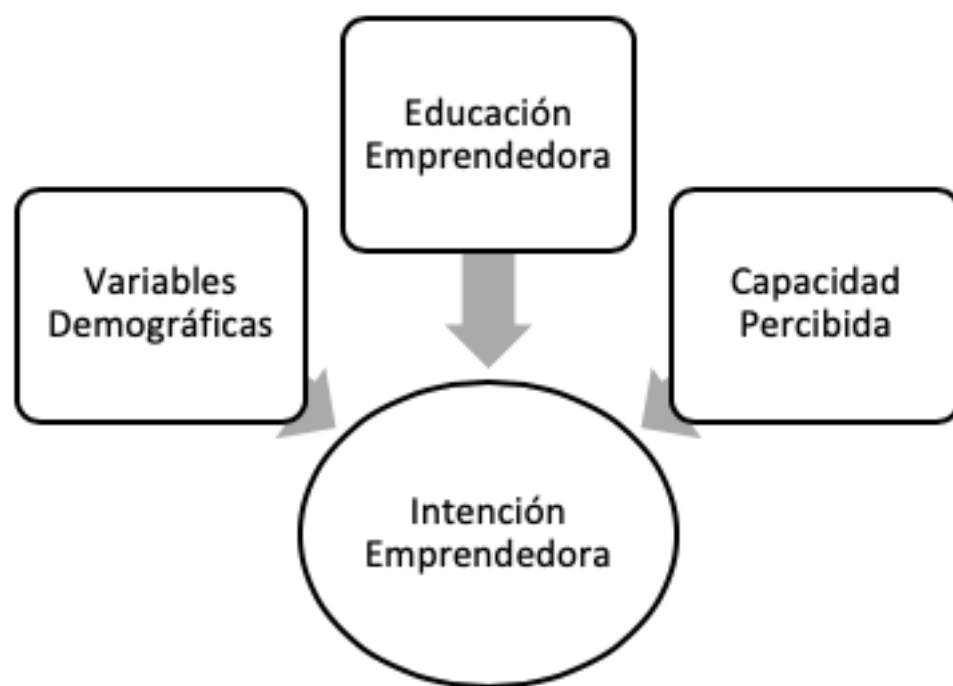

Fuente: Elaboración Propia a partir de Soria *ét al.* (2016)

La siguiente tabla resume las variables en análisis y su vinculación con el modelo propuesto por Soria *ét al.* (2016),

**Tabla N° 1**  
Variables en Estudio

Área	Variables
Variables Demográficas	Género Condición laboral actual
Educación Emprendedora	Año en curso (primer o quinto año)
Capacidad Percibida	Trabajo ideal Capacidad percibida

Fuente: Elaboración Propia de los Autores

El estudio desarrollado, pretende corroborar las siguientes hipótesis planteadas: la educación emprendedora, trabajada en la transición universitaria, influye directamente en la intención emprendedora de los estudiantes. La anterior, planteada por Fayolle y Gailly (2013) quienes demuestran que al largo plazo las actividades curriculares orientadas al emprendimiento generan cambios en los estudiantes. Particularmente, el valor del presente estudio reside en que, si bien se han evaluado actividades particulares, el presente estudio mide la intención emprendedora en los niveles extremos de un plan de estudios, primer y quinto año de la carrera.

Adicionalmente, este estudio pretende obtener lineamientos del modelo propuesto por Soria *ét al.* (2016) en cuanto a las variables o factores determinantes de la intención emprendedora de los estudiantes universitarios. Como segunda hipótesis se plantea que las variables sociodemográficas (género y estado laboral), las de percepción (trabajo ideal y capacidad percibida) y educación generan efectos significativos en la intención emprendedora de los estudiantes. Finalmente, se espera que el estudio sea útil para la implementación de estrategias que favorezcan la formación emprendedora en estudiantes universitarios.

## 1.1. Formación de la competencia emprendedora

La nueva economía del conocimiento se encuentra en un medio altamente competitivo, y en

un mundo de cambios constantes que exigen, además de una formación sólida y consistente en competencias generales y específicas, un desarrollo de competencias de empleabilidad que favorezcan la integración a esta realidad económica mundial (Guerrero, Granados & González, 2014).

Es así como, el contexto económico internacional y la dinámica nacional, exigen que las instituciones de educación superior formen profesionales emprendedores, alineados con el reconocimiento de los planes locales, regionales y nacionales, para concretar las políticas, lineamientos y estrategias de inversión asertiva de recursos, en pro del desarrollo regional y la transferencia efectiva de conocimiento tecno-científico a la sociedad, para crear valor agregado, riqueza social y mejorar la vida de los ciudadanos (Terán Rosero & León Gómez, 2010).

En este sentido, según Enciso (2010) la formación para el emprendimiento obedece a conceptos antropológicos que se encuentran basados en el bien común. En este sentido, el autor señala que, dentro del proceso de enseñanza y aprendizaje, los estudiantes deben someterse a entornos que le permitan dimensionar de forma crítica el sentimiento de ciudadano socialmente responsable. Bajo esta perspectiva, Díaz y Celis (2010), señalan que es clave generar en los jóvenes una cultura del trabajo que permita comprender y enfrentar el mundo actual.

En la sociedad del conocimiento, las universidades y otras instituciones de investigación se están convirtiendo cada vez más en promotores del crecimiento económico de un modo cada vez más directo. El papel de las instituciones de producción de conocimiento en el desencadenamiento de la innovación y el apoyo al desarrollo económico ha sido reconocido (Corti & Riviezzo, 2008).

Frente a estos escenarios, desarrollar en los estudiantes universitarios la competencia emprendedora se convierte más bien en una necesidad ya que según Batista Hernández *et al.* (2017) la formación del emprendimiento para estudiantes en la educación universitaria, busca el desarrollo de una cultura del emprendimiento con acciones basadas en la formación de competencias básicas, laborales, ciudadanas y empresariales dentro del sistema educativo formal y no formal, y su articulación con la realidad social.

En este contexto, el sistema educativo es el medio más expedito y eficaz para transmitir, socializar y re-crear la cultura, por lo tanto es desde la "escuela", en sus diferentes niveles, que se puede materializar el propósito transformador, incluyendo dentro de los currículos y planes de estudio la cultura del emprendimiento en el proceso formativo, y desde allí proyectar la generación de oportunidades laborales, la obtención de riqueza, a través de las sinergias entre los distintos sectores e instituciones, para consolidar la educación como un derecho y creando las oportunidades para que toda la población se encamine hacia el desarrollo humano (Duarte & Tibana, 2009).

No obstante, tal como sugieren Sepúlveda *et al.* (2017) el emprendimiento no puede entenderse sólo desde el concepto de la oportunidad, sino también desde la interacción de dicho elemento con las características personales del emprendedor, quien es capaz de percibir y tomar acción ante dichas oportunidades. Esto abre la discusión al aporte que pudiera generarse desde las universidades y otras entidades formadoras, en torno al desarrollo de competencias de la persona emprendedora. Por otro lado, los autores sugieren que es relevante que las universidades coloquen a disposición de los estudiantes un currículum académico que se ajuste y considere a cabalidad la competencia de emprendimiento en sus planes curriculares.

## **1.2. La Misión de las Universidades**

El desarrollo y crecimiento económico, el incremento de la productividad y de la competitividad, el aumento del empleo, la sostenibilidad económica, etc., tienen su base en el denominado *triángulo del conocimiento*, formado por la *educación superior*, la *investigación* y la *innovación*. Estos elementos siempre han de interactuar y avanzar de forma consolidada, complementándose mutuamente a fin de lograr sinergias que se traduzcan en una mayor competitividad de la sociedad (Angulo, 2011)

Según el mismo Angulo (2011), la Universidad del siglo XXI ha de ser el motor de la competitividad regional promoviendo una visión de la educación superior acorde a su tiempo, en la que se impulse el valor intelectual, tecnológico y científico, y se re-direccione la innovación hacia las auténticas necesidades que plantea la sociedad actual. Por consiguiente, es la universidad quien debe sentar estas bases para lograr el compromiso regional y la excelencia competitiva global, a través de una mejora continua del modelo innovador, emprendedor y científico, que la consagre como el eje vertebrador y de referencia en su entorno.

En los últimos años la actividad emprendedora ha sido reconocida como uno de los factores clave para el éxito de las economías de los países que se encuentran en vía de desarrollo (Mandakovic, Abarca, & Amoros, 2015) en donde las universidades, en conjunto con el tejido empresarial a través de políticas públicas e institucionales, han atendido a la creciente necesidad de disponer de profesionales competentes que sean un verdadero aporte para la generación de cambios económicos, sociales y culturales.

En este sentido, la interacción de la universidad y el entorno productivo es un marco importante para la generación de emprendimiento. Es más, según Sanabría, Morales y Ortiz (2015), las condiciones estructurales a nivel social, ambiental, entre otras que favorezcan la interacción con el entorno favorecen las competencias relacionadas con el emprendimiento en las personas, en este caso en particular, con los estudiantes.

La Universidad Católica del Maule, bajo este contexto, recoge los actuales requerimientos de la comunidad local y nacional, expresados por los diversos actores y organizaciones sociales, políticas, económicas, culturales y religiosas. En este escenario, se definen cuatro ejes formativos: Calidad Integral, Identidad Socio Cultural Regional, Responsabilidad Social Inclusiva y Construcción del Conocimiento, teniendo a la *Innovación* como elemento transversal de estos ejes formativos.

Plan de estudios de la Carrera de Contador Auditor.

La competencia denominada de emprendimiento o emprendedora, constituye una competencia sistémica o genérica, que se nutre y combina de forma eficaz con varias competencias interpersonales e instrumentales donde ambas constituyen antecedentes necesarios para su concreción (Batista Hernández *ét al.*, 2017).

La carrera de Contador Auditor, actualmente posee un currículo innovado basado en competencias. Su plan de estudios se clasifica en dos ciclos, el primero tiene relación con todas las actividades curriculares relacionadas a lo disciplinar y el segundo con énfasis en las actividades curriculares profesionales del plan de estudios.

En relación al emprendimiento, existen tres actividades curriculares formativas que tributan directamente a intencionar la formación en emprendimiento, estas son: habilidades directivas, creación de empresas y formulación y evaluación de Proyectos.

La actividad curricular de habilidades directivas se ubica en el primer semestre del plan curricular y forma parte del área de formación disciplinar de la carrera de Contador Auditor. El objetivo del módulo es lograr que los estudiantes conozcan y reflexionen en forma crítica la gestión del proceso administrativo para poder enfrentar problemáticas relacionadas con liderazgo y habilidades directivas. Dentro de esta actividad curricular la competencia general tiene relación con operativizar la gestión de los procesos administrativos, permitiéndole al estudiante distinguir la complejidad de las organizaciones y el comportamiento de los individuos dentro de éstas.

Al mismo tiempo, cuando el estudiante cursa la actividad curricular de creación de empresas, impartida en el octavo semestre, de la matriz de actividades curriculares de la carrera de Contador Auditor, obtiene las guías esenciales para emprender una iniciativa empresarial o nuevos proyectos al interior de empresas ya establecidas. El módulo otorga las herramientas necesarias para elaborar cada una de las etapas de un plan de negocios. Las etapas son la presentación de la idea de negocios, la planificación estratégica, determinación de la oferta y la demanda, estructura legal, plan comercial, plan de operaciones, plan de recursos humanos, plan financiero y modelo de control de gestión.

Por otra parte, el módulo formulación y evaluación de proyectos también forma parte del

área de formación profesional del estudiante en la carrera Contador Auditor y se dicta en el décimo semestre de la matriz de actividades curriculares de la carrera. Esta actividad tiene como objetivo que los estudiantes analicen la relación de costo – beneficio más allá del ámbito financiero de la empresa, considerando el alcance social, mediante la utilización de herramientas de evaluaciones económico-financieras y sociales.

Conjuntamente y de manera absolutamente coherente se evidencia que las tres actividades curriculares contribuyen a que el estudiante se acerque al emprendimiento y obtenga las competencias necesarias para llevar adelante una idea de negocio o un proyecto que no necesariamente signifique crear una empresa sino más bien, transformar su entorno y los lugares donde se desenvuelve a través del liderazgo, la creatividad y capacidad de transformación e innovación en los procesos de cualquier entidad.

La formación recibida por los estudiantes de Contador Auditor, está fuertemente vinculada a la generación de entornos propicios que favorecen el análisis de proyectos y problemas tal como sugiere Enciso (2010). El mismo autor sugiere que es clave generar ambientes y metodologías que favorezcan el pensamiento crítico y analítico que permita identificar oportunidades y la búsqueda de múltiples soluciones a las problemáticas. En este sentido, la formación de los estudiantes está altamente relacionada con el desarrollo de habilidades blandas, como también la relación con su entorno a través de módulos que permiten la generación de habilidades relacionadas con la creación de empresas y la formulación y evaluación de proyectos.

---

## 2. Metodología

### 2.1. Participantes

La metodología incluye la toma de muestras en el primer y quinto año de la carrera de Auditoría de la Universidad Católica del Maule. El cuestionario fue levantado de manera presencial en el aula de clases y se logró disponer de 63 encuestas válidamente aplicadas. La siguiente tabla resume la cantidad de encuestas aplicadas por año cursado:

**Tabla N° 2**  
Participantes

Grupo	Cantidad
Primer Año	46
Quinto Año	17
Total	63

Fuente: Elaboración propia de los autores

### 2.2. Instrumentos

El instrumento aplicado corresponde al originalmente propuesto por Robinson (1987) que mide la percepción de los estudiantes frente a diversas afirmaciones relacionadas con el emprendimiento. Este instrumento es ampliamente utilizado para medir las potencialidades emprendedoras de estudiantes universitarios y ha sido usado por ejemplo en los estudios de Ibáñez (2001) y Krauss (2011).

La validez del instrumento aplicado fue medida por medio del coeficiente Alfa de Cronbach al tratarse de una escala basada en el tipo liker. El coeficiente estimado es de 0,823 lo que indica que la muestra es altamente confiable.

Análisis de datos

El análisis de datos se hizo a través del software SPSS v.22. Los análisis fueron realizados en primera instancia en términos descriptivos de la muestra y posteriormente, se realizaron pruebas de medianas y análisis de correlaciones.

## 3. Resultados

### 3.1. Resultados Descriptivos

A continuación, se muestra una tabla resumen de los descriptivos por variable estudiada. Los resultados son mostrados en términos de frecuencias porcentuales para cada una de las variables,

**Tabla N° 3**  
Resumen de Frecuencias Porcentuales

Año en curso	Primer año	73,0%	Trabajo Ideal	Funcionario público	15,9%
	Quinto año	27,0%		Trabajador remunerado	25,4%
Género	Femenino	41,3%	Capacidad Percibida	Emprendedor	58,7%
	Masculino	58,7%		Ninguna o escasas capacidades	28,6%
Actividad laboral	No, solo estudio	30,2%		Algunas capacidades	46,0%
	Si, actualmente trabajo y estudio	69,8%		Completamente capaz	25,4%

Fuente: Elaboración propia de los autores

Las observaciones realizadas permiten notar que un 73% de los estudiantes encuestados pertenecen al primer año y un 27% al quinto año de la carrera. Por otro lado, es importante notar que un 41,3% de los encuestados son de género femenino y un 58,7% de género masculino. En cuanto a la actividad laboral, es importante notar que un 69,8% de los estudiantes declaran desarrollar alguna actividad laboral actualmente, mientras un 30,2% declara solo estudiar.

Paralelamente, los resultados obtenidos indican que un 58,7% de los estudiantes encuestados percibe que su trabajo ideal es emprender o ser trabajador por cuenta propia, mientras que el restante 41,3% piensa que su trabajo ideal es ser funcionario público o bien ser trabajador dependiente. En cuanto a la capacidad percibida, un 25,4% de los estudiantes declara ser completamente capaz de emprender, un 46% declara tener algunas capacidades para emprender, mientras que el 28,6% restante declara no poseer ninguna capacidad para emprender.

### 3.2. Índice de Intención Emprendedora

El Índice de Intención Emprendedora (en adelante, IIE) fue calculado a partir de la sumatoria obtenida de la escala de Robinson (1987) utilizada en el estudio. A continuación, se muestran los resultados generales del IIE obtenido para toda la muestra,

**Tabla N° 4**  
Resultados Descriptivos IIE

--	--

<b>Media</b>	132,4
<b>Mediana</b>	134
<b>Mínimo</b>	102
<b>Máximo</b>	158
<b>Desviación Estándar</b>	11,6

Fuente: Elaboración propia de los autores

Los resultados obtenidos para la muestra estudiada, permiten observar que, en promedio los estudiantes ponderan 132,4 puntos sobre 180 posibles. La mediana de la sumatoria sobre la escala es de 134 puntos, mientras que el mínimo y máximo observados se encuentran en los 102 y 158 puntos respectivamente. La distribución de los puntajes obtenidos por los estudiantes, en general, se muestra a continuación:

**Gráfico 1**

Distribución de los puntajes obtenidos por los estudiantes

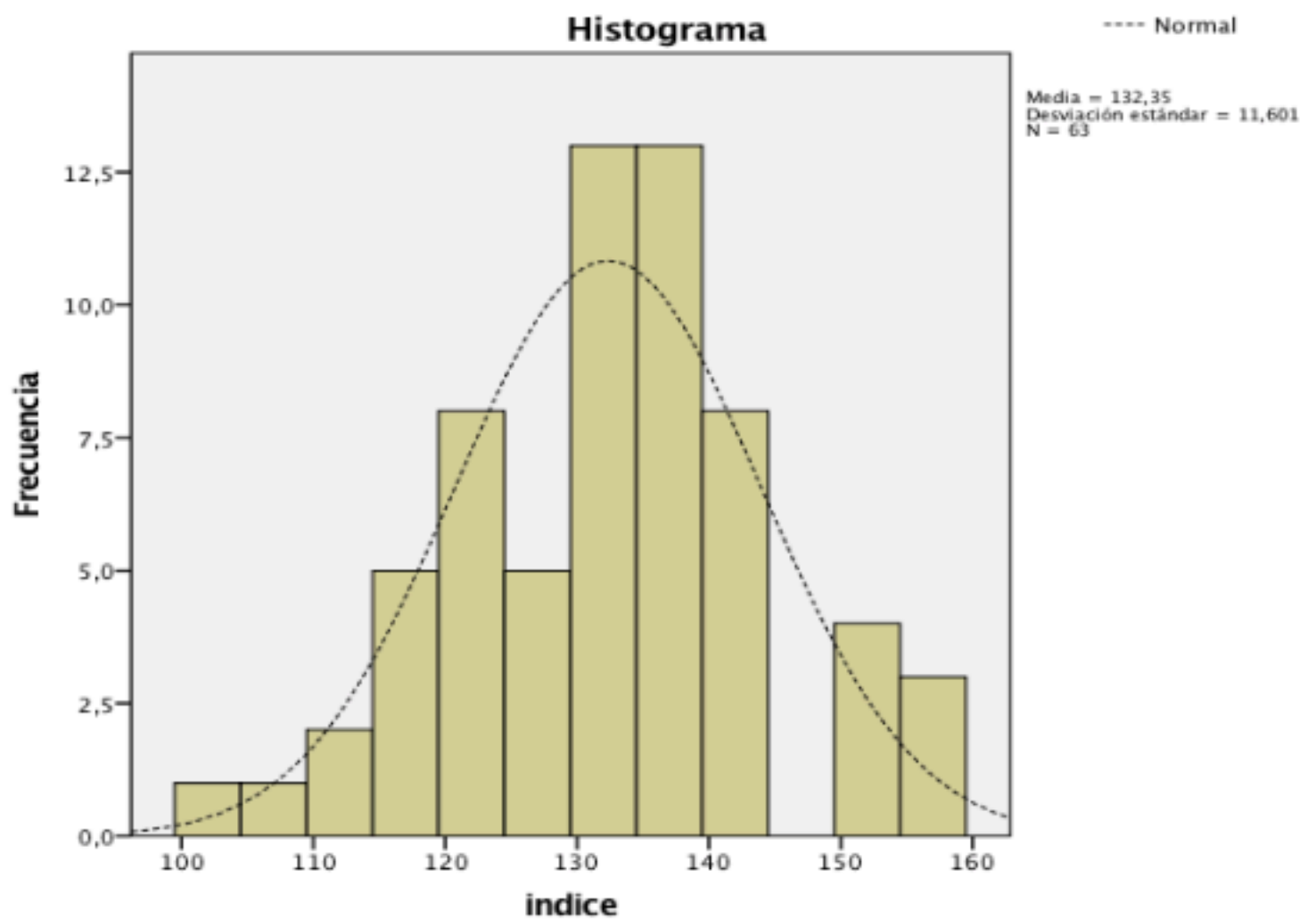

Fuente: Elaboración propia de los autores.

A partir del índice elaborado, se pueden obtener los siguientes resultados según el año que cursan los estudiantes actualmente.

**Tabla N° 5**  
Resultados IIE por años

Estadística Descriptiva			
Subgrupo	Media	Mediana	Desviación Estándar
Primer Año	129,1	130,0	9,9



Quinto Año	141,1	139,0	11,5
Pruebas de Normalidad (Shapiro-Wilk)			
Subgrupo	Estadístico	Gl.	Sig.
Primer Año	0,980	46	0,624
Quinto Año	0,920	17	0,146

Fuente: Elaboración propia de los autores

Los resultados indican que, en promedio los estudiantes en primer año alcanzan una puntuación de 129,1 mientras que los estudiantes de quinto año promedian 141,1 puntos. Por otro lado, puede apreciarse que la dispersión en los estudiantes de quinto año es mayor que en los de primer año. Conjuntamente, se analiza la normalidad en la distribución de observaciones de cada grupo notando que distribuyen de una manera no normal. Los resultados gráficos se muestran a continuación:

**Gráfico 2**  
Distribución de resultados

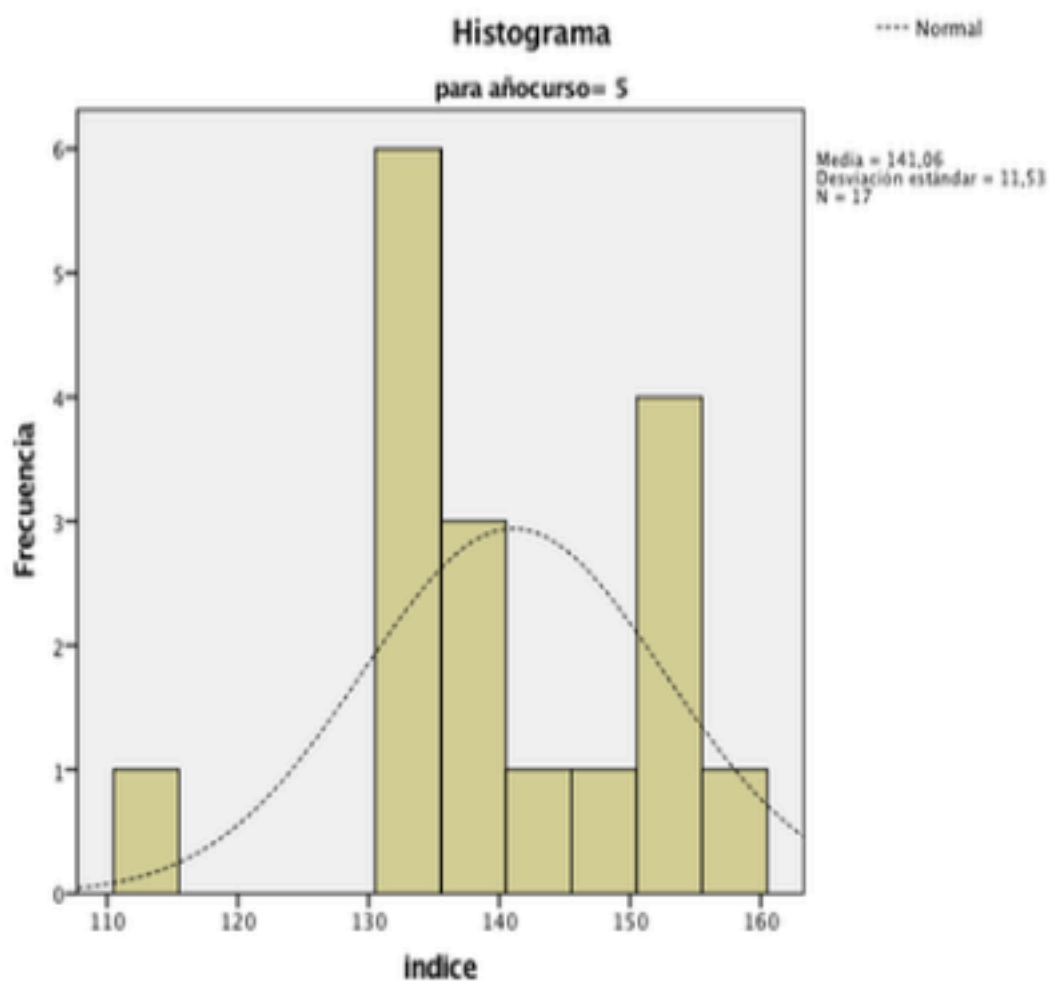
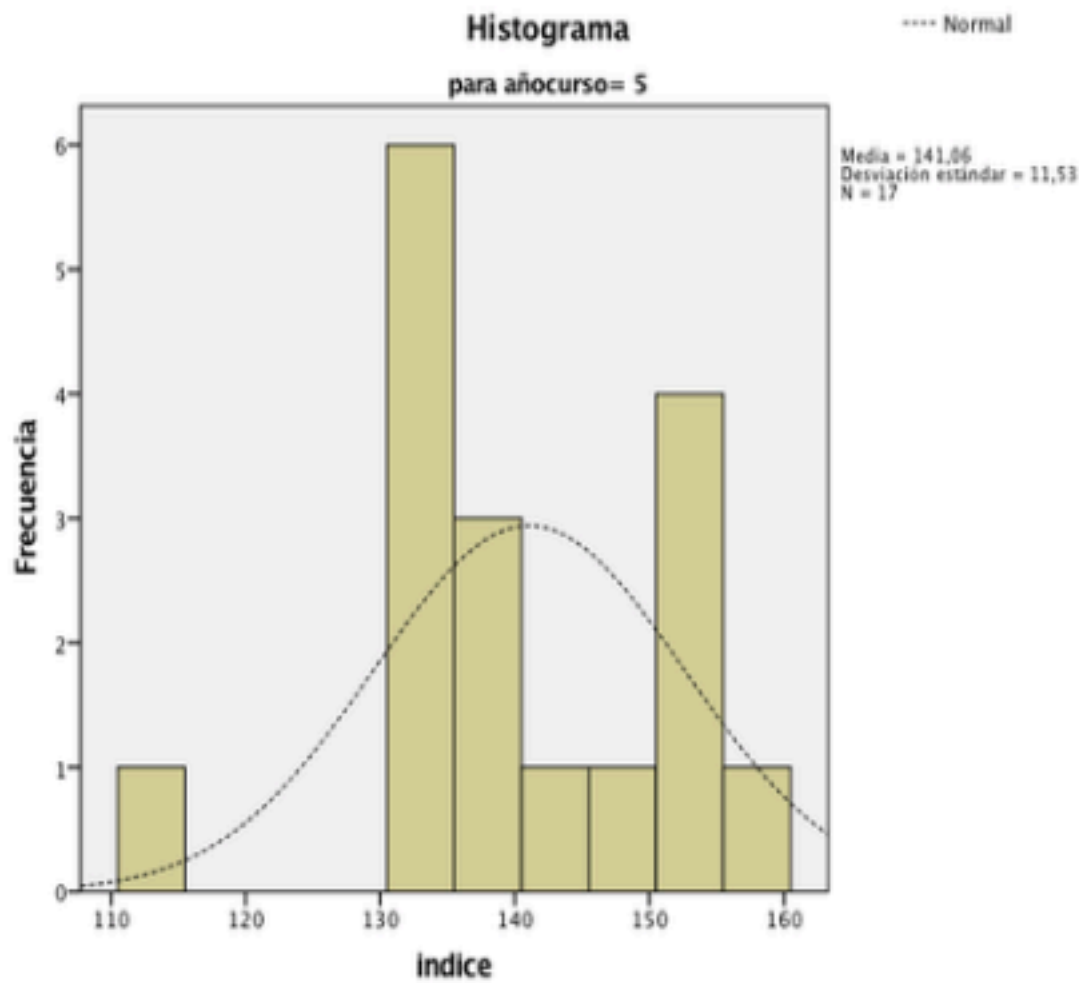

Fuente: Elaboración propia de los autores

Lo anterior indica que lo conveniente es realizar una prueba para testear la hipótesis de igualdad entre las puntuaciones obtenidas por los grupos. Los análisis realizados permiten ver que la mediana de puntuaciones en el quinto año es superior que en primer año obteniendo 139 y 130 puntos respectivamente. En este aspecto, se determinó que la prueba que se ajusta mayormente a la realidad de las observaciones es la U de Mann-Whitney. Los resultados se muestran en la siguiente tabla:

**Tabla N° 6**  
Pruebas no paramétricas

--	--	--

Hipótesis Nula	Prueba	Sig.	Decisión
Las medianas del índice de intención emprendedora son las mismas entre los años cursados por los estudiantes.	Prueba de mediana para muestras independientes	0,024	Rechace la hipótesis nula
La distribución del índice de intención emprendedora es la misma entre los años cursados por los estudiantes.	Prueba U de Mann-Whitney para muestras independientes	0,001	Rechace la hipótesis nula

Fuente: Elaboración propia de los autores

### 3.3. Análisis de Correlaciones

Tal como se indicó con anterioridad, lo más atinente en este caso por las características de la muestra estudiada y de la escala aplicada, es la realización de pruebas no paramétricas. Bajo este contexto, el análisis de correlaciones se realizó mediante el coeficiente de correlación Rho de Spearman. La siguiente tabla resume los resultados obtenidos del IIE con las diferentes variables en estudio.

**Tabla N° 7**  
Rho de Spearman

Matriz de Correlación	Índice de Intención Emprendedora	Año (Quinto Año)	Género (Hombre)	Actividad Laboral (Empleado)	Trabajo Ideal (Emprender)	Capacidad Percibida (Positiva)
Rho de Spearman						
Índice de Intención Emprendedora	1					
Año (Quinto Año)	,439**	1				
Género (Hombre)	,265*	0,219	1			
Actividad Laboral (Empleado)	0,081	,399**	0,081	1		
Trabajo Ideal (Emprender)	,289*	-0,217	0,149	-0,2	1	
Capacidad Percibida (Positiva)	,310*	,248*	-0,066	0,028	-0,066	1

\*p<0,05      \*\*p<0,01

Fuente: Elaboración propia de los autores

Los resultados indican que todas las variables incluidas en el estudio son significativas en cuanto a la correlación existente con la intención emprendedora (medida por el IIE) de los estudiantes, menos la referida a la actividad laboral. Los resultados son analizados con mayor detalle en el apartado de discusión.

### 3.4. Discusión

La intención emprendedora medida a través del IIE correlaciona directamente y de forma significativa con las variables en estudio, menos con la actividad laboral. La siguiente gráfica resume los resultados obtenidos en términos de media en cada una de las variables en estudio.

**Figura N°2**  
Resultados en forma gráfica

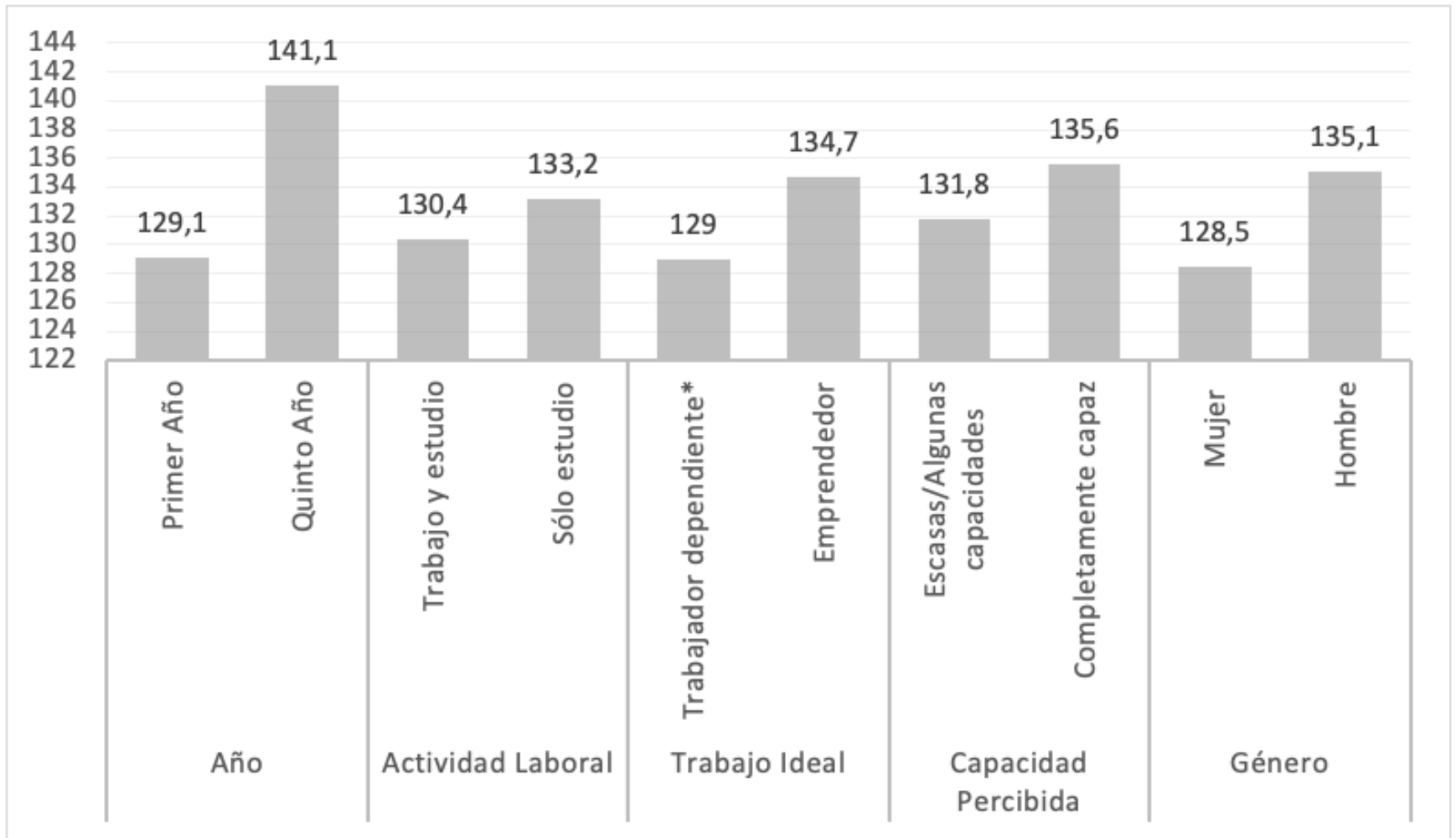

\*Trabajador dependiente incluye opciones de: trabajador público y trabajador remunerado  
Fuente: Elaboración propia de los autores

En orden de presentación de variables, la correlación existente entre el año de estudio que el estudiante cursa actualmente y el IIE, es directa y moderada alcanzando un coeficiente de 0,439. Lo anterior, ratifica que la educación emprendedora correlaciona sobre la intención emprendedora de los estudiantes tal como señalan Fayolle y Gailly (2013).

Dentro de esta misma variable, se puede apreciar que, dada su naturaleza de distribución no normal, es adecuada la utilización de una prueba no paramétrica para la comparación de estos grupos en particular. Los resultados medidos a través de prueba de medianas indican que, para el caso de estudiantes de primer año se alcanza un puntaje de 130, mientras que para los de quinto año se llega a los 139 puntos. Lo anterior, es significativamente distinto en cuanto a medianas y distribución, tomando en consideración la prueba U de Mann Whitney.

Por otro lado, el género muestra una correlación positiva de 0,265, lo que indica una relación baja pero significativa demostrando que los hombres tienden a tener una actitud emprendedora mayor que las mujeres. Simultáneamente, los análisis realizados permiten apreciar que la actividad laboral del estudiante no tiene correlación con la intención emprendedora, debido a que las variables no muestran un coeficiente significativo.

Consiguientemente, se pudo demostrar que la percepción de trabajo ideal tiene una correlación positiva y significativa de 0,289, lo que indica que aquellos estudiantes que declaran que su trabajo ideal es ser empresario alcanzan un mayor IIE.

En cuanto a la capacidad percibida, se puede demostrar que la correlación es directa en relación a la intención emprendedora y significativa con un coeficiente de 0,310, sugiriendo

que aquellos estudiantes que se perciben totalmente capaces de emprender obtienen un IIE superior a aquellos que perciben tener pocas capacidades.

Finalmente, las conclusiones vertidas de esta investigación permiten visualizar la vinculación del actual plan de estudio y las competencias ofrecidas respecto a la formación emprendedora de los estudiantes. En este caso en particular, se logra evidenciar que la actividad laboral no tiene relación con la intención emprendedora de los estudiantes. Sin embargo, se logra demostrar que la capacidad percibida, el género y el trabajo ideal correlacionan de forma significativa con la intención emprendedora.

---

## 4. Conclusiones

En conclusión, mediante el estudio se testea una correlación directa, significativa y moderada de la hipótesis 1 planteada en el apartado introductorio, es decir, la intención emprendedora se encuentra mediada por la formación en tópicos de emprendimiento mediante el plan de estudios cursado y el transitar universitario del estudiante. Por otro lado, y en cuanto a la hipótesis 2, se logran identificar variables determinantes significativas a priori, sin embargo, se insta a seguir estudiando temáticas con respecto a los determinantes claves en la intención emprendedora universitaria. En cuanto a esta segunda hipótesis, puede verificarse que la capacidad percibida es significativa y tiene correlación directa con la intención emprendedora de los estudiantes, por lo que se recomienda intencionar en los planes de estudio de las carreras universitarias la formación en emprendimiento.

---

## Referencias bibliográficas

Ahmed, T., Chandran, V. G. R., & Klobas, J., (2017). Specialized entrepreneurship education: does it really matter? Fresh evidence from Pakistan. *International Journal of Entrepreneurial Behavior & Research*, 23(1), 4-19.

Ajzen, I. (1991). Theory of planned behavior. *Organizational Behavior and Human Decision Processes*, 50(2), 179-211

Amorós, J. E. y A. Acha (2013). Global Entrepreneurship Monitor GEM. Reporte Nacional de Chile, 88

Angulo, P. S. (2011). LA UNIVERSIDAD ANTE EL RETO DE LA TRANSFERENCIA DEL CONOCIMIENTO 2.0: ANÁLISIS DE LAS HERRAMIENTAS DIGITALES A DISPOSICIÓN DEL GESTOR DE TRANSFERENCIA. *Investigaciones Europeas de Dirección y Economía de la Empresa*, 17(3), 111-126.

Aragon-Sanchez, A., Baixauli-Soler, S., & Carrasco-Hernandez (2017). A missing link: the behavioral mediators between resources and entrepreneurial intentions. *International Journal of Entrepreneurial Behavior & Research*, 23(5), 752-768.

Batista Hernández, N., Valcárcel Izquierdo, N., Real Zumba, G., & Albán Navarro, A. D. (2017). Desarrollo de la competencia de emprendimiento; una necesidad en la formación integral del estudiante. *Dilemas Contemporáneos: Educación, Política y Valores*, 5(1).

Bae, T., S. Qian, C. Miao, C. y J. Fiet (2014). The Relationship Between Entrepreneurship Education and Entrepreneurial Intentions: A Meta-Analytic Review, *Entrepreneurship Theory and Practice*, 38(2), 217-254

Bucardo, M. A., Saavedra, M., & Camarena, M. (2015). Hacia una comprensión de los conceptos de emprendedores y empresarios. *Suma de Negocios*, 6(13), 98-107.

Chapa, E.A. (2008). Programa Emprendedor Obligatorio: Alternativa de Educación Integral. *Formación universitaria*, 1(6), 35-39. <https://dx.doi.org/10.4067/S0718-50062008000600006>

Contreras-Velásquez, Julio C, Wilches-Duran, Sandra Y, Graterol-Rivas, Modesto E, & Bautista-Sandoval, María J. (2017). Educación Superior y la Formación en Emprendimiento Interdisciplinario: Un Caso de Estudio. *Formación universitaria*, 10(3), 11-20. <https://dx.doi.org/10.4067/S0718-50062017000300003>

- Corti, E., & Riviezzo, A. (2008). Hacia la universidad emprendedora. Un análisis del compromiso de las universidades italianas con el desarrollo económico y social. *Economía industrial*, (368), 113-124.
- Díaz-Ríos, C. M., & Celis-Giraldo, J. E. (2010). Efectos no deseados de la formación para el trabajo en la educación media colombiana. *Educación y Educadores*, 13(2).
- Duarte, T., & Tibana, M. R. (2009). Emprendimiento, una opción para el desarrollo. *Scientia Et Technica*, 3(43), 326-331.
- Enciso-Congote, J. D. (2010). El emprendimiento y el bien común: ¿competencias complementarias o excluyentes?. *Educación y educadores*, 13(1).
- Guerrero, A. B., Granados, P. D., & González, M. D. (2014). Economy of knowledge, Entrepreneurial Culture and Employability in the field of Education. An Approximation to the Spanish Case. *Procedia-Social and Behavioral Sciences*, 139, 168-174.
- Fayolle, A. y B. Gailly (2013). The Impact of Entrepreneurship Education on Entrepreneurial Attitudes and Intentions: Hysteresis and Persistence. *Journal of Small Business Management*
- Ferreira, J., S. Garrido y R. Fernández (2011). Contribution of Resource-Based View and Entrepreneurial Orientation on Small Firm Growth. *Cuadernos de Gestión*, 11 (1), 95-116
- Ibáñez, M. (2001). Actitudes emprendedoras de los estudiantes universitarios de la CAPV. Tesis doctoral de la Facultad de Ciencias Económicas y Emprendedoras, Universidad de Deusto, Bilbao, España.
- Johannisson, B. (2016). Limits to and prospects of entrepreneurship education in the academic context. *Entrepreneurship & Regional Development*, 28(5-6), 403-423.
- Krauss, C. (2011) Actitudes emprendedoras de los estudiantes universitarios: El caso de la Universidad Católica del Uruguay. *Dimens. Empres.* 9(1), 28-40.
- Krueger, N.F. y D. Brazael (1994). Entrepreneurial Potential and Potential Entrepreneurs. *Entrepreneurship Theory and Practice*, 18 (3), 91-104
- Krueger, N. F., Jr. M. Reilly, y A. Carsrud (2000) Competing Models of Entrepreneurial Intentions. *Journal of Business Venturing*, 15(5), 411-432
- Mandakovic, V., Abarca, A. & Amoros, E. (2015). Global Entrepreneurship Monitor: Reporte Nacional de Chile 2015.
- Paternina, J. (2018). El emprendimiento escolar, una estrategia de identificación de talentos excepcionales. *Espacios*, 39(49), 5
- Robinson, P. (1987). Prediction of entrepreneurship based on an attitude consistency model. Tesis doctoral. Provo, Utah: University of Brigham Young.
- Sanabria-Rangel, P. E., Morales-Rubiano, M. E., & Ortiz-Riaga, C. (2015). Interacción universidad y entorno: marco para el emprendimiento. *Educación y Educadores*, 18(1).
- Sarasvathy, S. y S. Venkataraman (2011) Entrepreneurship as Method: Open Questions for an Entrepreneurial Future. *Entrepreneurship Theory and Practice*. 35(1), 113-135
- Sepúlveda Maldonado, J., Denegri Coria, M., Orellana Calderón, L., Criado, N., Mendoza, J., Salazar, P., & Yung, G. (2017). Características emprendedoras personales y alfabetización económica: Una comparación entre estudiantes universitarios del sur de Chile. *Interdisciplinaria*, 34(1), 107-124.
- Soria-Barreto, Karla, Zuniga-Jara, Sergio, & Ruiz-Campo, Sofía. (2016). Educación e Intención Emprendedora en Estudiantes Universitarios: Un Caso de Estudio. *Formación universitaria*, 9(1), 25-34. <https://dx.doi.org/10.4067/S0718-50062016000100004>
- Szirmai, A. W. Naude y M. Goedhuys (2011), *Entrepreneurship, Innovation, and Economic Development*. Series: Unu-Wider Studies in Development Economics. 256 pages. Oxford University Press; 1 edition.
- Terán Rosero, A. C., & León Gómez, G. (2010). VISIÓN DEL EMPRENDIMIENTO DESDE EL ESTADO Y LA UNIVERSIDAD: El plan de desarrollo de Antioquia visión 2020 con el programa de emprendimiento de la UPB. *Revista Ciencias Estratégicas*, 18(23).

1. Departamento de Economía y Administración de la Universidad Católica del Maule, Licenciada en Auditoría, Magister en Contabilidad y Auditoría con mención en IFRS, Correo electrónico de contacto: [joseline.sepulveda.araya@gmail.com](mailto:joseline.sepulveda.araya@gmail.com)

2. Departamento de Economía y Administración de la Universidad Católica del Maule, Doctor en Administración y Gestión de negocios, Licenciado en Administración. Correo electrónico de contacto [andresvalenzuelak@gmail.com](mailto:andresvalenzuelak@gmail.com)

3. la Dirección General de Aseguramiento de la Calidad Institucional, Universidad Católica del Maule, Ingeniero Comercial, Licenciado en ciencias de la Administración, estudiante de Magíster en Economía. Correo electrónico de contacto [franziscogalvez@gmail.com](mailto:franziscogalvez@gmail.com)

---

Revista ESPACIOS. ISSN 0798 1015  
Vol. 40 (Nº 12) Año 2019

[\[Índice\]](#)

[En caso de encontrar algún error en este website favor enviar email a [webmaster](#)]